

【えな】 広報 ena

ENA CITY PUBLIC RELATIONS

4

2022
NO.357

特集

令和4年度
市の予算と主要事業

特集

成年年齢が引き下げに
18歳から、大人です。

行
っ
て
き
ま
ー
す



今月の表紙：ピカピカの新1年生が元気に登校



本年度は第2次総合計画後期基本計画2年目を迎えます。コロナ後を見据えた新たな事業を加え、引き続き、住み続けられる恵那市づくりを、「はたらく」「たべる」「くらす」「まなぶ」の4本柱で取り組んでまいります。

働く場を創出

恵那西工業団地の開発を進め本社機能やデータセンターを含めた企業誘致に取り組んでまいります。

市内事業者の経営力向上

業務のデジタル化やビジネスマッチング、オンライン販売を活用した販路開拓などの事業を支援するとともに、アフターコロナに対応した新たな取り組みを支援してまいります。
また、飲食店などのメニューや商品を「えな地域ブランド商品」として認定し、付加価値を付けることで来店者の増加や販売拡大を促してまいります。

たべる

食を推進

発酵食品の魅力を伝える発酵ソムリエの育成に新たに取り組むとともに、親子で食材の選び方などの基本から学ぶスタートアップ料理教室を開催してまいります。

恵那の味を伝承するため、年中行事で食べられてきた伝統食のレシピ本としてストーリーブックを作成し、市内の食文化や食材を紹介してまいります。

食料自給圏の構築や食料自給率の向上

中野方町のモデル地区において市場調査などにより選定した作物を栽培し、市内での地産地消に取り組みます。また、AIなどの先端技術を活用した農業機械の導入を支援し、農業所得の向上や担い手の確保につなげてまいります。

学校給食センターにアレルギー対応の調理室が完成したため、対応給食の提供を順次スタートいたします。

くらす

安心して子どもを産み、育てられるよう支援

子育て総合支援の拡充として子どもの医療費助成の対象を18歳までに引き上げるとともに、学童保育などの第3子以降の利用料免除、訪問型の産後ケアの充実や産婦健康診査費の助成、育児休業中のこども園の継続利用などを行ってまいります。

加えて、子育て世代を中心に多世代が交流できる場所を提供するため、中央公園のリニューアルを行い、遊具や駐車場などを整備してまいります。

交通弱者や来訪者が移動しやすい環境

6月から、恵那駅周辺のまちなか循環線バスを2路線運行するとともに、交通コンシェルジュを設置し、利便性の向上を図ってまいります。

地球温暖化対策や林業振興を推進

住宅用太陽光発電システムや蓄電池システムなどの設置を支援するとともに、市産材を活用した省エネ住宅の建設を支援し、「脱炭素社会えな」を目指してまいります。

まなぶ

変化する教育環境や少子化に対応

教育環境検討委員会を設置し、恵那南地区の中学校再編を含め、これからの方向性を検討してまいります。

また、ICTを活用した授業をより効果的なものにするため、タブレットや学習アプリの積極的な活用に加え、バーチャル・リアリティを活用した学びに取り組むとともに、より良いオンライン授業の環境を整備し、引き続きGIGAスクール構想を推進してまいります。

旧岩村振興事務所を郷土の先人の顕彰拠点施設に

地域との協議や概略設計を進め、生涯学習都市「三学のまち恵那」を推進してまいります。

生涯スポーツの普及や競技力の向上

笠置峡ポートカヌー場を拠点としたアクアスポーツの推進やオリンピックなどの指導により、スポーツ振興に取り組んでまいります。

(令和4年第1回市議会定例会小坂市長の施政方針より)

令和4年度市の予算

令和4年度の予算が決まりました。

第2次総合計画後期基本計画を着実に実施するための予算を確保し、地球温暖化対策を含めたSDGsの取り組みに加え、子育て環境の充実やリニア開通に向けたインフラ整備など、市民の誰もが、住み慣れた地域で元気に働き続け、安心して住み続けることができるまちを目指した予算を編成しました。

問 財務課 26-2111 (内線335)

予算総額

会計別	予算額	前年度比	増減率
一般会計	263 億円	2億7,000万円増	1.0%
特別会計	124 億2,500 万円	3億6,880万円増	3.1%
企業会計	93 億6,540 万円	9,770万円増	1.1%
合計	480 億9,040 万円	7億3,650万円増	1.6%

※金額は1万円未満で四捨五入

一般会計

歳入

法人数の増加による法人市民税の増額や軽減措置の廃止に伴う固定資産税の増額、地方交付税の増額などによる増収を見込んでいます。

歳出

子育て総合支援の拡大や省エネ住宅の推進、自主運行バス事業、中央公園再整備などで、市民一人当たりに換算すると54万3,714円です。

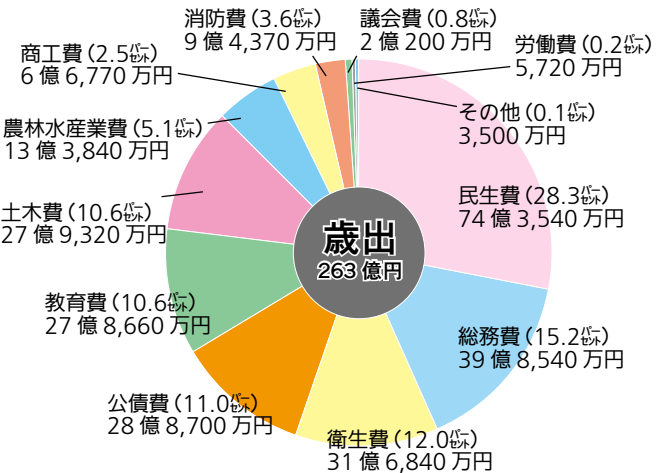
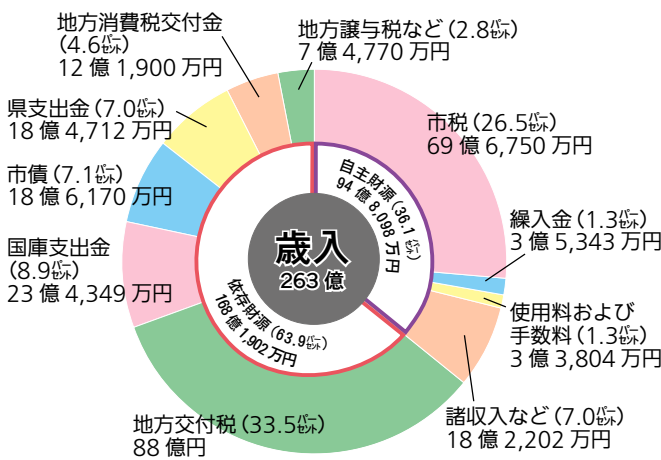

特別会計

会計別	予算額	増減率
国民健康保険事業特別会計	53 億6,080 万円	1.0%
介護保険事業特別会計	62 億6,340 万円	4.4%
遠山財産区特別会計	30 万円	0.0%
上財産区特別会計	90 万円	0.0%
後期高齢者医療特別会計	7 億9,960 万円	6.4%
合計	124 億2,500 万円	3.1%

企業会計

会計別	予算額	増減率
水道事業会計	収益的	16 億6,830 万円
	資本的	14 億1,180 万円
下水道事業会計	収益的	18 億7,740 万円
	資本的	11 億1,070 万円
病院事業会計	収益的	18 億8,000 万円
	資本的	7 億4,080 万円
国民健康保険診療所事業会計	収益的	5 億4,170 万円
	資本的	1 億3,470 万円
合計	93 億6,540 万円	1.1%

令和4年度 主要事業

基本目標 5 いきいきと暮らす

- ICTを活用した新たな学びの提供事業（343万円）
小中学校で、バーチャル・リアリティを活用した学びに取り組みます。
- new 嘸鳴フォーラムin恵那 2022 開催事業（500万円）
郷土の先人をまちづくりに生かすため、フォーラムを開催します。
- new 武並「道の駅」基本計画作成業務（795万円）
瑞浪恵那道路整備に合わせ、道の駅の基本計画を策定します。



▲前回の嘸鳴フォーラム

基本目標 6 まちを元気にする

- new スマート農業技術導入支援事業（842万円）
ICTを活用したスマート農業機械導入に補助金を交付します。
- モータースポーツ推進事業（2億3,886万円）
WRC開催時の地域振興イベント、次大会への出資を行います。
- たべる推進事業（1,463万円）
地産地消の推進と農畜産商工連携で地域経済を活性化します。



▲リモコン式草刈機

基本目標 7 みんなでまちをつくる

- new 飯地コミセン大規模改修事業（1億625万円）
建物内外の改修と、電気設備や機械設備の更新を行います。
- ふるさと納税推進（9,941万円）
まちづくりや地域課題解決の財源確保のため、寄付を募ります。
- new 生理の貧困等対策事業（20万円）
小中学校の女子トイレに生理用品を設置します。



▲飯地コミュニティセンター

第2次総合計画後期基本計画の実現を目指す七つの基本目標に沿って事業を行います。子育て施策の拡充、公共交通機関の新システム導入、ゼロカーボン実現に向けた省エネ・創エネ住宅補助の新設など、本年度の主な事業の一部を紹介します。

各事業には、関連するSDGsのアイコンを付けました。

※SDGsについては本紙3月号を参照ください

問 企画課 26-2111 (内線346)



基本目標 1 安心して暮らす

- 子ども等福祉医療費助成事業（5億7,998万円）
医療費無償の対象を中学生までから18歳までに拡大します。
- 介護老人保健施設ひまわり大規模改修事業（1億8,079万円）
空調機器や設備の更新、給排水管の改修、4床分の増床工事などを行います。
- new 住宅用新エネルギーシステム助成事業（770万円）
住宅の発電・蓄電システム設置費用を補助します。



▲介護老人保健施設ひまわり

基本目標 2 生命と財産を守る

- new 土砂流入被害復旧支援事業（100万円）
土砂災害による流入土砂の撤去を支援します。
- 山岡診療所大規模改修事業（4,950万円）
飯地診療所大規模改修事業（2,120万円）
- new 姫栗コミュニティ改修・車庫建設事業（1,525万円）
中野方コミュニティ消防センター改修事業（1,165万円）

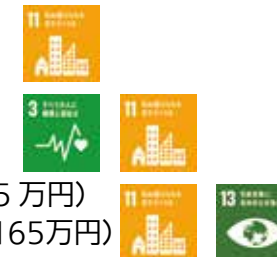

▲山岡診療所

基本目標 3 まちの魅力を高める

- new SDGs推進事業（393万円）
市民や企業に向けた講演会を行うなど、SDGs啓発活動を行います。
- new えなの木省エネ住宅建設支援事業（1,800万円）
市産材での基準を満たした住宅の新築費用を助成します。
- new 中央公園再整備事業（1億9,000万円）
年齢に合わせた遊具を設置し、休憩所やトイレなどを整備します。



▲中央公園

基本目標 4 便利に暮らす

- new 交通コンシェルジュ設置事業（2,720万円）
公共交通を便利に利用できるよう、総合案内システムを導入します。
- new 自主運行バス購入事業（2,000万円）
小型車両を購入し、まちなか循環線として恵那駅周辺を運行します。
- new 公共施設予約システム構築事業（408万円）
公共施設をオンラインで予約できるよう、予約システムを導入します。



▲まちなか循環線バス（イメージ）

pick up

子育てを応援！ 新たな子育て支援策

「子どもを安心して産み育てることができる子育て環境づくり」をより充実させるため、次のように施策を拡充します。

高校生世代までの医療費を無償に

中学生までだった医療費無償の対象を、高校生（18歳を迎えた年度末）までに拡大します。→詳しくは本紙9ページ

中央公園を多世代が遊べる公園に

大井町にある中央公園に遊具などを設置し、子育て世代を中心に、多世代が交流できる公園として再整備します。

学生のうちから健康への意識を

19歳からだった「若い人健診」の対象を、中学3年生に引き下げます。

育児休業中のこども園の継続利用

園に受け入れ枠がある場合は、下の子の育児休業中でも、上の子は継続してこども園を利用できるようにします。

妊娠前や妊娠中、出産後のサポート

- ①不妊・不育症治療のための通院交通費を助成
- ②自宅で受けられる「訪問型」の産後ケア事業を新設
- ③出産前に加え、出産後の健診費用を助成
- ④多胎児妊婦の健診費用の助成を拡大

3人目の子以降の利用料を免除

多子世帯（第3子以降）の放課後児童クラブ、ファミリーサポートセンター、育児支援ヘルパー、産後ケアのサービス利用料を免除します。

相談・交流の場を広げます

- ①えなえーでの交流・相談の機会づくり
- ②複合的な問題を抱える子どもなどの居場所づくり、相談窓口の設置
- ③医療的ケア児に関するコーディネーターを配置

18歳から、大人です。

明治時代から約140年間、日本では成年年齢は20歳と定められていました。今回、民法が改正されたことで、4月1日から成年年齢が18歳になりました。成年年齢が引き下げられるとどうなるのか。変わることをまとめました。

総務課 26-2111 (内線327)

どうして年齢を引き下げたの？

近年、若者にも国政の重要な判断に参加してもらうため、18歳から選挙に参加できるようになりました。こうした中で、私たちの生活の基本法である民法でも、18歳以上を大人として扱うのが適当ではないかという議論がされ、成年年齢が引き下げられることになりました。世界的にも成年年齢を18歳とすることが主流となっています。

成年になるタイミングは？

4月1日以降、18歳の誕生日を迎えると成年になりますが、すでに18歳、19歳の方は、4月1日で成年となります。成年になるタイミングは、以下の表の通りです。

成年になるタイミング

生年月日	成年になる日	成年になる年齢
～平成14年4月1日	20歳の誕生日	20歳
平成14年4月2日～平成15年4月1日	令和4年4月1日	19歳
平成15年4月2日～平成16年4月1日	令和4年4月1日	18歳
平成16年4月2日～	18歳の誕生日	18歳

何が変わるの？

民法が定めている成年年齢には、二つの意味があります。

①一人で契約ができる

親の同意がなくても、自分で契約ができるようになります。例えば、携帯電話を契約する、クレジットカードを作るなども、自分の意思でできます。

②父母の親権に服さなくなる

未成年は親に親権があります。親権とは、子どもの身の回りの世話をし、教育やしつけをする、住む場所を決める、財産を管理するといった義務と権利のことです。

成年になると、自分の住む場所、進学や就職などの進路なども、自分の意思で決めることができるようになります。

大人として社会参加を

成年年齢の引き下げは、18歳から大人として社会に参加し、自身の未来の可能性を広げてほしいという願いとエールが込められています。今後、さまざまな分野で、若者の活躍が期待されています。



政府広報オンライン

18歳になるとできること(例)

☑ 親の同意なしの契約

- ・携帯電話を契約する
- ・一人暮らしのアパートを借りる
- ・ローンを組んで車などを買う
- ・クレジットカードを作る
- ・生命保険に加入する など

☑ 10年有効のパスポートの取得

☑ 医師、薬剤師、公認会計士などの国家資格の取得

☑ 性同一性障がいの人への性別の取り扱い変更請求

☑ 結婚

女性が結婚できる最低年齢が、16歳から18歳に変わりました。結婚できるのは、男女ともに18歳以上です。

※4月1日までに16歳となる女性は、18歳未満でも親の同意を得て結婚することができます

今まで通り、普通自動車免許の取得、選挙の投票や選挙運動、国民投票・国民審査の投票などは、18歳からです。

20歳にならないとできないこと(例)

☑ 飲酒

☑ 喫煙

☑ 大型・中型自動車運転免許証の取得

☑ 競馬・競輪、オートレース、競艇の投票券の購入

※健康面への影響や非行防止、青少年保護などのため飲酒や喫煙、公営ギャンブルは20歳のままです

今まで通り、国民年金の加入義務が生じるのは、20歳からです。

成人式は20歳が対象

成人式の時期は法律による決まりはありません。市では、これまで通り20歳の方を対象に式典を開催します。

ただし「成人式」という名称は変更する予定です。式典名や日時などの詳細は、秋以降に本紙などでお知らせします。

生涯学習課 26-2111 (内線476)



市消費生活相談窓口（商工課内）

26-2131

月・火・木・金曜日
午前8時半から午後5時

消費者ホットライン

局番なし188

※最寄りの相談窓口につながります

もしトラブルになったら

「何かおかしい」「だまされたかも」など、消費者トラブルで困ったときはすぐに相談ください。

取り消しできません

未成年者が親の同意を得ずに契約した場合は、民法の「未成年者取消権」で、その契約を取り消すことができます。しかし、18歳以上には未成年者取消権が使えません。契約は、いったん結ぶと、特別な理由がない限り取り消すことができません。社会経験が浅く、契約の知識や経験が不十分で、親の保護がなくなったばかりの18歳、19歳を狙う悪質な業者もいるため、注意が必要です。

契約はよく考えてから

自分で契約を結ぶかどうかを決めるということは、その契約に対して責任を負うのも自分自身です。

契約を結ぶときは、契約の必要性や契約内容をよく確認しましょう。買い物をするときには、本当に支払いができるのか、自分の収入に見合ったものなのか考えてから買いましょう。

気を付けて

若者が
巻き込まれやすい
トラブルの例



国民生活センター
ウェブサイト

定期購入(サブスク)

1回だけ注文のつもりが定期購入だった、初回限定500円だと思っていたら毎月支払いが必要だったなど。

マルチ商法

会員になって商品を販売、購入し、友人を紹介するだけで高額な収入がもらえる、などと勧誘される。

消費者金融(サラ金)

自分の返済能力以上の借金をしてしまう、軽い気持ちで高金利の借金をしてしまうなどで返せなくなる。

キャッチセールス

アンケートや無料体験などと声を掛けられ、高額な商品の購入やサービスの契約を迫られる。

医療機関などで支払う医療費の自己負担分の助成対象を、4月1日から高校生世代（18歳になる年度末）まで拡充します。対象者には4月上旬に申請書を発送しますので、期限までに申請してください。

これまで使用していた福祉医療費受給者証に「ひとり親家庭等」か「重度」と記載がある方は、手続きは必要ありません。引き続き、現在の受給者証を使用ください。

■申請内容

□助成対象者 次の①と②の両方に当てはまる方

①市内に住所があり、健康保険に加入している方

②平成16年4月2日～平成19年4月1日生まれの方

□申請方法 申請書を記入の上、必要書類を添えて社会福祉課に提出する。

□申請期限 4月28日(木)

■注意事項

6月1日から、自己負担分の支払いなしで受診可能に

期限までに申請した方には、5月末までに「福祉医療費受給者証（子ども）」を送付します。6月1日から、県内の医療機関で受給者証を提示することで、自己負担分を支払わずに受診できます。

4・5月分と県外で支払った自己負担分は、払い戻し手続きが必要

4・5月に医療機関などを受診し支払った医療費の自己負担分は、払い戻し手続きが必要です。領収書と、受給者証か健康保険証を持参して手続きしてください。

※県外の医療機関を受診した場合は、6月以降も自己負担分の払い戻し手続きが必要です

■・問 社会福祉課（西庁舎1階、内線186）

高校生世代の方は 申請手続きが必要です 18歳までの 医療費が無料に



スマートフォン（スマホ）初心者を対象に、オンライン形式のスマホ講座を開催します。

今後は、講座内容や場所を変え、毎月開催していきます。

■講座内容

①スマホ体験講座

スマホを持つていない方を対象に、貸し出し用のスマホを使って操作を体験します。

②基本操作講座

Androidの基本的な操作を学びます。スマホを持つていない方は、貸し出しします。

③個別相談

スマホの使い方など、個別に自由に相談できます。

□定員 各3人（先着順）

□料金 無料

□申し込み方法 希望の講座名（下表のA～F）と日付を、開催日の前々日までに電話で申し込む。

講座名	時間	受講場所（駐車場）・とき（4月）			
		岩村 コミセン	山岡 振興事務所	明智 コミセン	上矢作 コミセン
①スマホ体験講座（45分）	A	11:00～11:45	13日(木) 19日(木) 23日(土)	12日(木) 17日(金) 18日(月)	14日(木) 20日(木) 24日(日)
	B	14:30～15:15			11日(月) 15日(金) 16日(土)
②基本操作講座（45分）	C	11:00～11:45	25日(月) 29日(金)	22日(金) 28日(木) 30日(土)	21日(木) 27日(水)
	D	14:30～15:15			
③個別相談（60分）	E	12:15～13:15	13日(木) 19日(木) 23日(土)	12日(木) 17日(金) 18日(月)	14日(木) 20日(木) 24日(日)
	F	15:45～16:45	25日(月) 29日(金)	22日(金) 28日(木) 30日(土)	21日(木) 27日(水)

専用車両内で 気軽に学べます スマホ 初心者講座



	対象年齢	接種方法	接種ワクチン	接種回数	接種間隔
1・2回目接種	12歳以上	個別接種	ファイザー社製	2回	3週間
3回目接種	18歳以上	個別接種、集団接種	ファイザー社製、モデルナ社製	1回	2回目接種から6カ月以上
小児接種	5～11歳		ファイザー社製（5～11歳用）	2回	3週間

※使用するワクチンは、国からの供給状況によって変わる場合があります。詳しくは、予約の際に確認ください

【予約はこちらから】



▲市ウェブサイト初回接種



▲市ウェブサイト追加接種



▲市ウェブサイト小児接種

問 市ワクチン接種コールセンター ☎ 25-0211
（平日午前9時～午後5時）
※電話のかけ間違いに注意ください

ワクチン接種の期限は
9月30日まで

※3月24日現在の情報です

市では、新型コロナウイルスの追加接種（3回目）や小児接種（5～11歳）を進めています。初回接種（1回目・2回目）も引き続き実施しています。

接種案内をよく確認し、インターネットで予約してください。インターネットの操作が難しい方は、市ワクチン接種コールセンターへ電話ください。

問 新型コロナウイルスワクチン接種推進室（内線542）

新型コロナウイルス ワクチン情報



一丸となって
地球温暖化対策を

「ゼロカーボンシティ
えな」を宣言

近年、地球温暖化が原因と考えられる災害や異常気象が多発しています。地球温暖化は、私たちの生活から排出される二酸化炭素など、温室効果ガスの増加が原因とされています。そこで、市は、2050年までに二酸化炭素の排出を実質ゼロにすることを目指して「ゼロカーボンシティえな」を宣言しました。

また、新たに策定した「市地球温暖化対策実行計画」を「第2次市環境基本計画」に反映させ、地球温暖化対策に取り組みしていきます。

■ゼロカーボンとは

「ゼロカーボン」とは、家庭や企業から排出される二酸化炭素（カーボン）などの温室効果ガスを、再生可能エネルギー導入などによって削減し、森林の吸収分により相殺して、排出量を実質的に0（ゼロ）にすることです。

2050年までに、二酸化炭素などの排出量を実質ゼロにする脱炭素社会を目指す旨を、表明した自治体を「ゼロカーボンシティ」と呼びます。

■市民一人一人が行動を

夏の冷房を28度に設定したり、急発進や急加速をしない優しい運転をしたりする身近な行動が、二酸化炭素の排出量を減らすことにつながります。市民・事業者・行政が一丸となって、環境に配慮した取り組みへの協力をお願いします。

問 ゼロカーボン推進室（内線208）

減し、森林の吸収分により相殺して、排出量を実質的に0（ゼロ）にすることです。

2050年までに、二酸化炭素などの排出量を実質ゼロにする脱炭素社会を目指す旨を、表明した自治体を「ゼロカーボンシティ」と呼びます。

排出されたCO₂ ÷ 吸収されたCO₂

排出

吸収

CO₂

▲ゼロカーボンシティえな宣言

▲環境基本計画（後期）

Information お知らせ

子育て

ひとり親の就業支援講習会

県ひとり親家庭等就業・自立支援センターでは、資格取得に役立つ講習会を開催します。

□内容 准看・看護学校等受験対策個別支援、介護福祉士国家試験対策、パソコン、日商簿記2級・3級講座など

※定員に満たない場合は、開講しない場合があります

□対象 県内在住のひとり親の方（定員有り）

□料金 無料（教材費、検定料は自己負担）

□申し込み方法 同センターウェブサイトか子育て支援課で申込書を入力し、子育て支援課に申し込む。

□申込期間 4月5日（火）～20日（水）

※日時や会場など詳しい内容は、問い合わせください

▲県ひとり親家庭等就業・自立支援センター

くらし

てんぷら油の回収

□とき 4月9日（土）～11日（月）、5月7日（土）～9日（月）

▲市ウェブサイト食用廃油回収のページ

お知らせ Information

恵那市役所

☎(0573)26-2111 / ☎25-6150

https://www.city.ena.lg.jp/

学び

陶器のカップの置物作り

陶器で妖怪のカップの置物を作りませんか。

□とき 4月17日（日）▽午前9時～11時、午後1時～3時

▽午後3時～5時

□ところ 山岡陶業文化センター

□定員 各15人（先着順）

□料金 1500円

□持ち物 エプロン、タオル

□申込期限 4月16日（土）

□作品引き渡し 6月中旬

▲高さ約9センチ

市茶道連盟による抹茶のおもてなし

医療・健康

特定健康診査

40歳以上の国民健康保険加入者に、特定健康診査の受診票を送付します。生活習慣病を早期に発見し改善するため、特定健康診査を受けましょう。

□期間 5月6日（金）～令和5年2月28日（火）

□ところ 市内の指定医療機関（個別健診）、市役所など（集団健診）

※医療機関での受診は予約が必要場合があります。各医療機関へ問い合わせください

□料金 500円

□持ち物 受診票、質問票、保険証、前年の健診結果（持っている方）

□その他 妊娠している方や6カ月以上継続して入院している方、人間ドックや勤務先などで定期健診を受診する方は、特定健診を受診する必要はありません（特定健診を受診する方）

スポーツ

恵那スケート場の案内

スケート場の夏季営業が始まります。イベント期間中は、インラインスケートが貸靴代のみで楽しめます。

▲恵那スケート場ウェブサイト

※来場前に、恵那スケート場ウェブサイトでの事前予約が

高齢者

ささゆりカフェ

認知症の方や家族など、誰でも参加できる集いの場です。

□とき 4月21日（木）午後2時～3時半

□ところ 木ポイント（長島町）

□定員 20人（先着順）

□料金 無料

▲市ウェブサイト特定健康診査のページ

はありませぬ（特定健診を受診した方は、人間ドックの助成が受けられません）。

クリスタルカップ

バスケットボールの3×3大会を開催します。

□とき 5月22日（日）午前9時～午後3時

□ところ 恵那スケート場

□対象 中学生以上

□定員 16チーム（先着順）

□料金 1000円／チーム

□申込開始日 4月26日（火）午前9時

▲滑走料無料で利用できます

必要です

夏季営業開始イベント

□とき 4月9日（土）、10日（日）午前8時半～午後5時

午後5時～午後5時

ゴールデンウィークイベント

□とき 5月5日（木）午前8時半～午後5時

共通

□ところ 恵那スケート場

すこやか健診

後期高齢者医療制度加入者の方の健康管理のため、すこやか健診を行います。

□期間 5月6日（金）～10月31日（月）

□ところ 市内の指定医療機関

□対象 昭和22年3月31日以前に生まれた方か、65歳以上で障がい認定による後期高齢者医療被保険者証を持つ方

□料金 500円

□申込期限 10月24日（月）

▲市ウェブサイト特定健康診査のページ

半～3時

□料金 無料

おもいでカフェ

今回は、認知症ミニ講座を開催します。申し込みは不要です。気軽に参加ください。

□とき 5月6日（金）午後1時～3時

□料金 100円（飲み物代）

共通

□ところ 明智回想法センター

▲市ウェブサイト特定健康診査のページ

4月の休日窓口

市民課（内線148）

とき 4月24日（日）午前8時半～午後5時15分

ところ 市民課（西庁舎1階）

取扱業務 市民課、保険年金課、税務課、社会福祉課が扱う業務の一部

アミックスコム

4月番組のお知らせ

各小学校・中学校の様子をまとめた恵那市の学校紹介！

全編再放送！12ch 放送日：4月1日（土）～10日（日）

放送時間：月～土 10:00～18:00（日曜祝日休）

0120-927-528

シアター恵那の開催情報

第1回 新緑シリーズ

4月6日（水）・7日（木）・14日（木）・15日（金）

18日（月）・19日（火）

第2回 オグリキャップ記念（SPI）シリーズ

4月27日（水）～29日（祝金）・5月2日（月）

☆詳しくは、ウェブサイトか電話でご確認ください。

▲市ウェブサイト特定健康診査のページ

北斎百景

令和4年度 会期 令和4年 3.31（木）～6.19（日）

特別企画展 (2022) ★4・29（金）～5・5（木）は休まず開催いたします。

主催：恵那市、恵那市教育委員会、（公財）中山道広重美術館

協力：中右 環（国際浮世絵学会常任理事）企画協力：ステップ・イ・エス

中山道広重美術館

市少年消防隊員

火災予防を学び、正しい防火知識を身に付ける少年消防隊員を募集します。

対象

市内在住の小学5年生

定員

100人（先着順）

活動予定

入隊式（5月）、訓練実技体験（7月）、部外研修（8月）、出初め式（1月）、修了式（3月）

申し込み方法

市内の消防署で申込書を手し、持参して申し込む。

申込期限

4月28日（木）

申込場所

岩村消防署 43-0119

みんなのまち愛護事業に協力する団体

一年を通して、市道や国道、県道の草刈りや清掃活動など

募集

各種修学資金の貸与学生など

各種修学資金を無利子で貸し付けます。一定の条件を満たす。

対象

自治会や壮健クラブ、有志団体など、地域住民で構成された団体

活動内容・条件

主に路肩などの草刈りや側溝清掃など、年2回以上行えること。作業を行う道路が100m以上であること（沿線の美化活動や枝打ち、花植えなども助成対象）。

交付額

上限20000円／100m当たり（市道・国道とも同額）

申し込み方法

建設課が各振興事務所に備え付けの事業計画書に、作業場所の図面を添付し提出する。

申込期限

5月31日（火）

申込場所

建設課（本庁舎2階、内線251）

まちづくり市民活動の助成団体

市民活動団体などが主体となり、公共性や公益性の高い創意と工夫にあふれるまちづくり活動（ソフト事業）に対する経費を助成します。

部門

①ファーストステップ部門 ②ソーシャルビジネス

案内

発酵食文化セミナー

「発酵で健康 発酵の魅力ここにあり！」をテーマに、市内や県内の発酵食の魅力を紹介します。

対象

地域振興課（本庁舎3階、内線343）

補助金

上限40万円／事業

申し込み方法

地域振興課が市ウェブサイトで申請書を手し、必要書類を添えて持参する。

申込期間

4月11日（月）～5月11日（水）

ウェブサイト

市ウェブサイト補助金ページ

講師

小泉武夫氏（発酵文化推進機構理事長）

案内

たべとるマルシェ

こだわりの農産物を生産者から直接購入できます。新鮮な野菜や地元食材を使ったパン、菓子などを販売します。

対象

農政課（内線373）

申し込み方法

市ウェブサイト

申込期限

4月13日（水）

ウェブサイト

市ウェブサイト発酵食文化セミナーのページ

講師

小泉武夫氏

広告

体育連盟の案内

トレーニング講習会

① 4月22日（金）、5月5日（木）午前10時② 4月14日（木）、28日（木）午後7時

対象

高校生以上

定員

10人（先着順）

料金

5200円

持ち物

屋内用靴

金曜日プティトレーニング講習

科目・とき

▽エクササイズボール 4月15日 ▽筋トレ 4月22日 ▽ノルディックウォーク 5月6日（午前10時～10時半）

料金

2000円

持ち物

屋内用靴

5月利用分体育施設貸し出し抽選

とき

4月20日（水）午後7時

対象

事前に団体登録をした団体

共通

まきがね公園体育館

申込

市体育連盟 25-6478（月曜日休館）

市スポーツ少年団の団員募集

市内には小学生を対象とし

少年団

練習日

練習場所

大井・大井第二	毎週土曜日	大井第二小学校
長島	毎週木・土・日曜日	長島小学校
東野	毎週土・日曜日	東野小学校
三郷	毎週土・日曜日	三郷小学校
武並	毎週土・日曜日	武並小学校
中野方・恵那北	毎週土・日曜日	中野方小学校
岩村	毎週水・金・土曜日	岩村小学校
恵那南（山岡・明智）	毎週火・木・土・日曜日	山岡小学校か明智小学校

募集

各種修学資金の貸与学生など

各種修学資金を無利子で貸し付けます。一定の条件を満たす。

対象

自治会や壮健クラブ、有志団体など、地域住民で構成された団体

活動内容・条件

主に路肩などの草刈りや側溝清掃など、年2回以上行えること。作業を行う道路が100m以上であること（沿線の美化活動や枝打ち、花植えなども助成対象）。

交付額

上限20000円／100m当たり（市道・国道とも同額）

申し込み方法

建設課が各振興事務所に備え付けの事業計画書に、作業場所の図面を添付し提出する。

申込期限

5月31日（火）

申込場所

建設課（本庁舎2階、内線251）

まちづくり市民活動の助成団体

市民活動団体などが主体となり、公共性や公益性の高い創意と工夫にあふれるまちづくり活動（ソフト事業）に対する経費を助成します。

部門

①ファーストステップ部門 ②ソーシャルビジネス

募集

各種修学資金の貸与学生など

各種修学資金を無利子で貸し付けます。一定の条件を満たす。

対象

自治会や壮健クラブ、有志団体など、地域住民で構成された団体

活動内容・条件

主に路肩などの草刈りや側溝清掃など、年2回以上行えること。作業を行う道路が100m以上であること（沿線の美化活動や枝打ち、花植えなども助成対象）。

交付額

上限20000円／100m当たり（市道・国道とも同額）

申し込み方法

建設課が各振興事務所に備え付けの事業計画書に、作業場所の図面を添付し提出する。

申込期限

5月31日（火）

申込場所

建設課（本庁舎2階、内線251）

まちづくり市民活動の助成団体

市民活動団体などが主体となり、公共性や公益性の高い創意と工夫にあふれるまちづくり活動（ソフト事業）に対する経費を助成します。

部門

①ファーストステップ部門 ②ソーシャルビジネス

募集

各種修学資金の貸与学生など

各種修学資金を無利子で貸し付けます。一定の条件を満たす。

対象

自治会や壮健クラブ、有志団体など、地域住民で構成された団体

活動内容・条件

主に路肩などの草刈りや側溝清掃など、年2回以上行えること。作業を行う道路が100m以上であること（沿線の美化活動や枝打ち、花植えなども助成対象）。

交付額

上限20000円／100m当たり（市道・国道とも同額）

申し込み方法

建設課が各振興事務所に備え付けの事業計画書に、作業場所の図面を添付し提出する。

申込期限

5月31日（火）

申込場所

建設課（本庁舎2階、内線251）

まちづくり市民活動の助成団体

市民活動団体などが主体となり、公共性や公益性の高い創意と工夫にあふれるまちづくり活動（ソフト事業）に対する経費を助成します。

部門

①ファーストステップ部門 ②ソーシャルビジネス

広告

☐ 任期 4月1日～令和7年3月31日（3年間）
☒ 教育総務課（内線465）
地籍調査の登記完了
 次の地区の地籍調査が終了し、登記が完了しました。
 境界杭や基準杭は、大切に保全してください。
武並町深萱地区
☐ 調査範囲 武並町藤字深萱、紅坂
☐ 調査面積 0・91平方メートル
☐ 登記完了日 6月19日
武並町田尻地区
☐ 調査範囲 武並町藤字下田尻、的場、中田尻、若林
☐ 調査面積 0・78平方メートル
☐ 登記完了日 10月28日
長島町久須見2地区
☐ 調査範囲 長島町久須見字



▲岡田庄二氏

教育長に岡田氏を任命
 令和4年第1回市議会定例会本会議で、岡田庄二氏が市教育長に任命されました。

落瀬、四ツ辻
☐ 調査面積 2・05平方メートル
☐ 登記完了日 9月10日
笠置町影岩地区
☐ 調査範囲 笠置町姫栗字見戸、影岩、幸徳
☐ 調査面積 2・27平方メートル
☐ 登記完了日 10月20日
☒ 建設課（内線526）
身体障がい者の補装具などの無料相談
 県身体障害者更生相談所では、体の不自由な方を対象に補装具（車いす、装具など）の製作や修理のための相談と判定を実施します。
☐ とき 5月17日（火）午後2時～3時（前日までに要予約）
☐ ところ 社会福祉課
☐ 持ち物 身体障害者手帳
☒ 国・県 社会福祉課（西庁舎1階、内線189）
身体障がい者などの軽自動車税減免申請
 身体障害者手帳などを持ち一定の要件に該当する方の軽自動車税（種別割）減免申請を受け付けます。
☐ 申請期限 5月24日（火）
☐ ところ 税務課、恵那南部

振興事務所
☐ 持ち物 身体障害者手帳などの手帳、マイナンバーカード、車検証、運転免許証
 ※本人以外が申請する場合は委任状が必要です
☒ 国・県 税務課（本庁舎1階、内線129）
交通遺児などに対する激励金を支給
 県では、毎年5月5日の「こどもの日」に合わせ、交通遺児や犯罪被害遺児の方へ激励金を贈っています。対象となる遺児の保護者は申請してください。
☐ 激励金の額 ▽乳幼児・小学生 11万5千円 ▽中学生 12万円 ▽高校生など 12万5千円
☐ 対象 次の全てに該当する方
 ① 5月5日現在で、県内に居住している方
 ② 交通事故か犯罪被害により、それまで生計を共にしていた父か母を亡くした方
 ③ 義務教育を終了するまでの方と、高等学校在学中で満20歳未満の方
 ※高等専門学校3年修了までの方、特別支援学校の高等部在学中の方を含む

☐ 申込期限 5月9日（月）
 ※申し込み方法など詳しくは、問い合わせください
☒ 国・県 危機管理課（内線353）
市内で瑞浪恵那道路の工事が始まりました
 瑞浪恵那道路の恵那工区（武並町から長島町）で、3月31日から武並町地内で工事が始まりました。道路完成までの工事実施期間中はご迷惑をお掛けしますが、ご協力をお願いいたします。工事の詳細は、多治見砂防国道事務所のウェブサイトで確認ください。
☒ 多治見砂防国道事務所工務第二課 0572-2518025
お詫びと訂正
 本紙3月号4ページに掲載した特集「市内でひなめぐり」の記事で、「茅の家とみだ」の表記に誤りがありました。正しくは「茅の宿とみだ」です。



▲多治見砂防国道事務所ウェブサイト

寄付者	内容
東濃遊技業組合	空気清浄機1台、簡易型アイソレーター3台
（一社）岐阜県LPガス協会 恵那支部	低圧LPガス発電機1台
ふるさとえな応援寄附金 コロナ対策関連への寄付	2,165万円（1,545件）※2月末現在
他、小中学校・こども園などへの直接寄付など	

※令和3年9月23日～3月25日分（敬称略）

新型コロナウイルス感染症関連の寄付
 新型コロナウイルス感染症対策や医療従事者などへの支援に役立ててほしいと、寄付の申し出を頂きました。皆さまからの温かい心に、この場を借りて感謝申し上げます。

☒ 総務課（内線324）
 お詫びして訂正します。



公共交通利用券の申請受付

高齢者の通院や買い物など、必要な外出を支援し、体力や気力を減らさないようにするため、公共交通機関の利用券を交付します。

■利用券の内容

対象者	4月1日時点で市内に住民登録がある75歳以上の方
交付額	1人当たり1万円分（100円券を100枚）※自己負担はありません
利用できる公共交通機関	明知鉄道、路線バス、コミュニティバス、地域有償運送、デマンド交通、タクシー、福祉タクシー ※市内から乗車か、市内で降車の場合のみ使用できます
利用期限	令和5年3月31日

■申請方法

対象の方には、4月上旬に案内を発送します。交付を希望する方は、申請書を高齢福祉課か各振興事務所に提出してください。

☐ 申請期限 11月30日（水）

☒ 国・県 高齢福祉課（西庁舎1階、内線165）

☒ 環境課（内線209）
がけ地に近接する危険住宅の移転の事前相談
 令和5年度から、住宅ががけ地の崩壊などの危険区域にあり、安全な場所へ移転（新築や購入など）する方を対象に、住宅の除却費などの一部を補助します。補助を受けるには、事前相談が必要です。移転を考えている方は、都市住宅課へ相談ください。
☐ 対象者 住宅の所有者など
☐ 補助上限額 ①住宅の除却費97万5千円 ②代替住宅の建設費の借入金利子421万など
☐ 相談受付期限 9月30日（金）
☒ 都市住宅課（内線232）



▲市ウェブサイトページ

※工事着手後の申請はできません。申し込みを希望する方は、事前に相談ください
☐ その他 「不良空家」とは次の全てを満たすものです。
 ① 概ね1年以上使用されていない
 ② 延べ床面積の半分以上が住宅として使用されていた
 ③ 腐ったり壊れたりして、周辺の生活環境に深刻な影響を与える
 ※詳しくは、問い合わせください
☒ 国・県 都市住宅課（本庁舎2階、内線246）

ちよつとおんさい祭り・光秀まつりを開催
 ステージイベントやバザー、明智光秀の武将行列、火縄銃演武などを開催します。
☐ とき 5月3日（火）
☐ ところ 日本大正村
明智光秀公武将行列
☐ 出発時間 午前10時半
☐ ルート 明智かえでホールから大正村広場まで
火縄銃演武
☐ 時間 正午
☐ ところ 本石橋上（明智文



▲明智光秀公武者行列

☒ ちよつとおんさい祭り・光秀まつり合同実行委員会（明智振興事務所内） 54-2111
おばあちゃん市・山岡リニョーアルオープン
 昨年12月から工事を行っ

てきた道の駅おばあちゃん市・山岡が、4月3日（日）にリニョーアルオープンします。店内の売店などを改装し、テラス席を増設しました。ぜひ利用ください。
☒ 観光交流課（内線386）
狂犬病の予防注射
 市内で犬の登録をしている方に、集合注射の案内を送付しました。期間内に受けるようにしてください。
☐ とき 5月11日（水）～18日（水）（14日（土）、15日（日）は除く）

☐ 料金 ▽予防注射のみ 13200円 ▽登録と予防注射 16200円
☐ ところ 各地域の会場
 ※郵送された案内が市ウェブサイトで確認ください
☒ 環境課（内線209）

危険な空き家の解体と撤去への助成
 放置すると倒壊や火災などの危険がある空き家の解体撤去費用の一部を助成します。
☐ 対象者 危険な空き家の所有者など
☐ 対象空家 法律に基づいて市が認定した「特定空家」か「不良空家」
☐ 補助金額 空き家の解体撤去費の2分の1（特定空家は上限60万円、不良空家は上限30万円）
☐ 補助件数 10件
☐ 申込期限 10月31日（月）
 ※工事着手後の申請はできません。申し込みを希望する方は、事前に相談ください
☐ その他 「不良空家」とは次の全てを満たすものです。
 ① 概ね1年以上使用されていない
 ② 延べ床面積の半分以上が住宅として使用されていた
 ③ 腐ったり壊れたりして、周辺の生活環境に深刻な影響を与える
 ※詳しくは、問い合わせください
☒ 国・県 都市住宅課（本庁舎2階、内線246）

みんなの 掲示板

皆さんが主催するイベントや募集などを市内に周知するコーナーです。申込期限は掲載月の前月1日ですが、期限前でも枠が埋まれば先着順で締め切ります。営利目的・宗教・政治に関する掲載は不可。
田・岡 総務課（内線324）

新型コロナウイルス感染症の拡大防止のため、予定していた行事が変更や中止になることがあります。また、マスク着用など感染防止対策をして参加ください。

春季市民テニス大会

- とき 5月3日(火)午前9時～午後4時半
- ところ まきがね公園テニスコート
- 対象 市内在住か在勤の方、クラブスクール生
- 種目 ①一般男子ダブルス ②一般女子ダブルス ③初級男子ダブルス ④初級女子ダブルス ⑤混合ダブルス ⑥壮年（男子55歳以上、女子45歳以上）ダブルス
- 料金 2000円／組

- 申込期限 4月24日(日)
- 田・岡 恵那峡テニスクラブ 26-3149、スポーツクラブアクトス 26-5301、市テニス協会事務局(林) 27-3867

えなイーストの案内

- 貯筋運動教室
- とき ①第1・3月曜日 ②第1・3水曜日午後1時半～3時(全15回)
- ところ ①市福祉センター ②恵那文化センター
- 定員 ①15人 ②20人(先着順)
- 持ち物 屋内用靴、ヨガマット、タオル、飲み物
- 料金 3000円(非会員は5000円／回)
- 骨盤底筋トレーニングヨガ
- とき 木曜日午後1時半～2時半(全9回)
- ところ 恵那文化センター
- 定員 13人(先着順)
- 持ち物 ヨガマット、タオル、飲み物
- 料金 3150円(非会員は7000円／回)

卓球クラブ

- とき 土曜日午後7時～9時(月2回)
- ところ 大井小学校体育館
- 対象 小学生以上
- 持ち物 屋内用靴、タオル、飲み物
- 料金 5000円／月(会員ののみ)
- ※見学、体験できます
- 田・岡 えなイースト総合スポーツクラブ 25-0068

第3日曜日は日本大正村市民入館料無料デー

4月から、毎月第3日曜日は、市民限定で日本大正村有料施設の入館料が無料になります。入館時に、市民と分かる物を提示してください。



▲日本大正村ウェブサイト

- 田 公益財団法人日本大正村 54-3944

毎週水曜日も広重美術館の観覧料が無料に

4月から、毎週金曜日に加え、水曜日にも全入館者の観覧料が無料になります。



▲中山道広重美術館ウェブサイト

- 田 中山道広重美術館 20-0522

歯のなんでも電話相談

4月18日の、良い歯(418)健康デーにちなみ、県保険医協会会員の歯科医師が、歯の電話相談に無料で応じます。

歯や口腔内の悩みや疑問がある方は、気軽に相談ください。

- とき 4月17日(日)午前10時～午後3時
- 田 県保険医協会 058-267-0711



裁判所からのお知らせ

裁判所では、新しくできた制度や裁判手続きを知ってもらうために、テーマを決めて裁判所ウェブサイトで公開しています。

4月のテーマは「調停の歴史 調停制度発足100周年」と「18歳から裁判員に！」です。



▲裁判所ウェブサイト

令和5年から18歳の方も裁判員に

令和5年に裁判員に選ばれる可能性のある方には、11月頃に通知を送付します。若い方の視点や感覚が求められています。積極的な参加をお願いします。



▲裁判員制度について

- 田 岐阜地方裁判所事務局 総務課 058-262-5122

おくやみ

「謹んでおくやみ申し上げます」



岐阜県からのお知らせ

点字版・音声版をご希望の方は、県庁広報課へご連絡ください
 音声版には、CD(デジター編集)での提供と音声用のテキストデータの配信もあります
 この情報は令和4年2月28日現在のものです。
 この紙面に関するお問い合わせは、県庁広報課まで ☎058(272)1111(代) FAX 058(278)2506

情報ボックス



県広報は県公式ウェブサイト、広報紙ポータルサイト「マイ広報紙」・「岐阜イーブックス」、広報紙アプリ「マチイロ」でも公開中！
 ※掲載している二次元コードは、スマートフォンの機種やアプリなどによって、読み込めない場合があります

- 空宙博春の体験教室を開催します
- とき／【傘ふくろケット教室】4月1日(金)、5日(火)【紙飛行機教室(初級)】4月2日(土)、6日(水)【水ロケット製作教室】4月24日(日)、29日(金・祝)
- ※料金や申込方法はウェブサイトにて
- 問／岐阜かかみがはら航空宇宙博物館 ☎058(386)8500

- 大学生等防犯ボランティアを募集します
- 活動内容／パトロール、イベントの参加等
- 対象者／県内の大学、短期大学、専門学校に通学する学生、県内在住の大学生等
- 申込方法／警察署等に備え付けの申込書による郵送、FAXまたは県警ウェブサイトからの申込※6月30日(木)申込期限
- 申込先・問／県警生活安全総務課 ☎058(271)2424

【お知らせ】……新型コロナウイルス感染症の拡大防止のため、イベント等の中止または変更になる場合があります。

- 令和4年度県政モニターを募集します
- 県民の意見を県の施策や事業に活用するため、県政モニターを募集します。
- 募集期間／3月24日(木)～5月13日(金)
- 活動内容／県政に関するアンケート調査への協力(年3回程度)
- 任期／6月中旬から令和5年5月末まで
- 応募方法／ウェブサイト、郵送、FAX
- 申込先・問／県広報課 ☎058(272)1118

- 子ども・若者総合相談窓口 県青少年SOSセンターのご案内
- 対象／県内在住の39歳までの青少年及びその家族
- 相談内容／ひきこもり、いじめ、不登校、進路、就労等の青少年の様々な悩み
- 24時間フリーダイヤル ☎0120(247)505
- ☎s-soudan@govt.pref.gifu.jp
- ※OKBふれあい会館(岐阜市)にて臨床心理士、社会福祉士と面談可(要予約)

- アイコン説明
- 催し
- 募集
- 資格・研修
- その他

- あん摩マッサージ指圧等を受ける前に資格の有無を確認しましょう
- あん摩マッサージ指圧師、はり師、きゆう師という国家資格のあるものと、整体やカイロプラクティック等国家資格制度のないものがあります。利用者が国家資格の有無を見分けられるよう、有資格者からの施術所開設届の一覧を県ウェブサイトで公開しています。
- 問／最寄りの保健所または県医療整備課 ☎058(272)8265

- 新型コロナ 感染拡大防止の徹底を
- 感染拡大防止のため、マスクの着用、手指の衛生、密の回避、こまめな換気、体調管理を徹底しましょう。ワクチン接種後も油断せず、感染防止対策の徹底をお願いします。

スマホやタブレットで >>> 広報紙をPC・スマホで 広報紙が読める @マイ広報紙 電子書籍ポータルサイト @岐阜イーブックス マチを好きになるアプリ @マチイロ

相談コーナー 4/11～5/10

法律相談（要予約）

と き	ところ	問い合わせ
4月15日(金) 午後1時～4時	岩村コミセン	岩村振興事務所 ☎ 43-2111
4月22日(金) 午後1時～4時	市民会館	総務課 ☎ 26-2111 (内線 327)
	山岡振興事務所	山岡振興事務所 ☎ 56-2111

行政相談

と き	ところ	問い合わせ
4月20日(水) 午後1時～3時	岩村コミセン	岩村振興事務所 ☎ 43-2111

行政書士の無料相談（相続や農地転用など・要予約）

と き	ところ	問い合わせ
4月26日(火) 午後1時～4時	市民会館	県行政書士会 ☎ 058-263-6580

弁護士による福祉法律相談（要予約）

と き	ところ	問い合わせ
4月20日(水) 午後1時～3時45分	岩村福祉センター	地域包括支援センター ☎ 26-2111 (内線 173)

成年後見制度巡回相談（要予約）

と き	ところ	問い合わせ
4月13日(水) 午後2時～3時半	市役所西庁舎 1階	地域包括支援センター ☎ 26-2111 (内線 173)
4月27日(水) 午後2時～3時半	明智振興事務所	

笠周高齢者福祉総合相談

と き	ところ	問い合わせ
4月15日(金) 午後1時～4時	笠置振興事務所	地域包括支援センター ☎ 26-2111 (内線 173)
4月22日(金) 午後1時～4時	中野方町振興事務所	
4月25日(月) 午後1時～4時	飯地振興事務所	

県若者サポートステーション出張相談（要予約）

と き	ところ		問い合わせ
	午前10時～正午	午後1時～5時	
4月14日(水)	居 docoro カフェ（明智町）	市役所西庁舎 1階	県若者サポートステーション ☎ 058-216-0125
4月21日(水)	共同福祉会館		
4月28日(水)	岩村福祉センター		

新型コロナウイルス感染症の拡大防止のため、予定していた行事が変更になることがあります。また、マスク着用など感染防止対策をして参加ください。

人権相談

と き	ところ	問い合わせ
4月13日(水) 午後1時～3時	明智コミセン	明智振興事務所 ☎ 54-2111
4月14日(木) 午後1時～3時	山岡振興事務所	山岡振興事務所 ☎ 56-2111
4月15日(金) 午後1時～3時	三郷コミセン	三郷振興事務所 ☎ 28-1001

恵那ことぶき結婚相談所（要予約）

と き	ところ	問い合わせ
4月16日(土) 午後2時～4時	岩村コミセン	移住定住推進室☎26-2111 (内線 338)
4月19日(火) 午後6時～8時	市民会館	

ねんきん総合相談（要予約）

と き	ところ	問い合わせ
4月14日(水) 午前9時半～午後3時半	市役所西庁舎 1階	保険年金課☎ 26-2111 (内線 157)
4月28日(木) 午前9時半～午後3時半		

消費者相談

と き	ところ	問い合わせ
毎週(月)(火)(水) 午前8時半～午後5時	商工課 (西庁舎 3階)	消費者生活相談窓口 ☎ 26-2131

スポーツ＆運動なんでも相談

と き	ところ	問い合わせ
毎週火～日曜日 午前8時半～午後5時15分	まきがね公園 体育館	市体育連盟 ☎ 25-6478

教育相談（要予約）

と き	ところ	問い合わせ
毎週火～金曜日 午前8時半～午後5時	市民会館	学校教育課 ☎ 26-2111 (内線 454)

子どもの発達相談（要予約）

と き	ところ	問い合わせ
毎週月～金曜日 午前9時～午後5時	教育・発達相談センターあおば	あおば ☎ 25-1150

子どもの SOS（いじめなどの悩み相談）

内 容
24時間子供 SOS ダイヤル ☎ 0120-0-78310
子どもの人権110番(月～金曜日午前8時半～午後5時15分) ☎ 0120-007-110

健康ガイド 4/11～5/10

新型コロナウイルス感染症の拡大防止のため、予定していた行事が変更になることがあります。また、マスク着用など感染防止対策をして参加ください。

問 市保健センター ☎ 26-2111 (内線 287、293)

乳幼児健診・教室・相談・BCG予防接種 ※時間を短縮して行います

種 別	と き	ところ	対 象	受付時間
4カ月児教室	5月10日(火)	市保健センター	令和3年12月生まれ	密集を防ぐため、個別に案内します
7カ月児教室	4月15日(金)	市保健センター	令和3年8月生まれ	
1歳児教室	4月12日(火)	市保健センター	令和3年3月生まれ	
	5月10日(火)	市保健センター	令和3年4月生まれ	
1歳6カ月児健診	4月20日(水)	岩村保健センター	令和2年9月生まれ	
2歳児教室	4月13日(水)	市保健センター	令和2年3月生まれ	要予約
3歳児健診	4月27日(水)	市保健センター	平成31年3月生まれ	
乳幼児なんでも相談	4月22日(金)	岩村保健センター	乳幼児	
	4月28日(木)	市保健センター	乳幼児	
BCG予防接種	4月13日(水)	市保健センター	5～8カ月未満 ※1歳未満まで接種可	

生活習慣病予防の健康相談

種 別	と き	ところ	受付時間	備 考
健康相談	4月21日(木)	市保健センター	午後1時半～3時	要予約
	5月6日(金)	岩村保健センター	午後1時半～3時	
献血	5月10日(火)	山岡振興事務所	午前10時～正午	

乳幼児オンライン相談始めました

新型コロナウイルス感染症対策のため外出を控えている、幼い子どもがいて出歩きにくい、天気が悪く外に出られないなど、さまざまな理由で出掛けられない経験はありませんか。そんな時は、オンライン相談を利用しましょう。Zoomを使って、専門スタッフに相談できます。詳しくは、市ウェブサイトを確認ください。

- 相談対応時間 平日の午前9時から午後3時までの間で、1人30分程度
- 専門スタッフ 保健師、管理栄養士、歯科衛生士



心の健康相談（予約制） 精神科医師が相談に応じます。恵那保健所(恵那総合庁舎)☎26-1111(内線 259)

休日在宅当番医 県救急・災害医療情報システムのウェブサイトを確認するか、恵那地域救急医療情報センター（☎ 25-3799）へ問い合わせください。

休日在宅当番歯科医 5月4日(水) 阿部歯科医院 ☎ 54-3673



◀県救急・災害医療情報システム

新しく入った本をピックアップ！

ウェブサイトで見たい本がチェックできます(2月は462冊)



老後とピアノ MY LIFE WITH PIANO

稲垣えみ子／著 ポプラ社

50歳で会社を早期退職。ずっとやりたかったピアノに挑戦！エゴを捨て、自分を信じ、「いま」を楽しむことの幸せを、ピアノは教えてくれました。老後を朗らかに生きていくエッセー。

●絵本 なぞなぞはじまるよ3
(おおなり修司／なぞなぞ文、高島純／絵
絵本館)



えらそうに人を呼びつける魚、なあに？
雨が降るとまちのあちこちにあらわれる
妖怪、なあに？ 眠りながら行うスポー
ツ、なあに？ なぞなぞの面白さと、絵
本の面白さが合体した“なぞなぞ絵本”。
1・2巻もぜひどうぞ。

来ぶらり、え～な

子どもの読書週間
は4/23～5/12だよ



図書館だより

伊藤文庫

TEL 25-5120



●児童書 ちいさな虫のおくりもの
アリスの心とファブルの目
(谷本雄治／文・写真 文研出版)



庭で見つけた黒いふたのある小さな穴。よ
く見ると、黒いふたは小さな怪獣のような
虫でした。寒天が入った試験管に虫を入れ
て、穴掘りの様子を観察。虫の魅力を伝え
る自然観察ノンフィクション。

4月おはなし会カレンダー

月	火	水	木	金	土	日
28休	29●	30	31休	4/1	2★	3
4休	5●	6	7	8	9	10
11休	12●	13	14	15	16★	17
18休	19●	20	21	22	23	24
25休	26●	27	28休	29	30休	5/1

※急きょ中止することがあります

- 0～3歳向け
午前10時半～11時
- 3～5歳向け
午前11時～11時半
- ★小学生向け
午後1時半～2時

■えなとパレス

4月6日は城の日です。古今東西の宮殿や城、王、女王にまつわる本を集めました。

■期間 4月27日(木)まで

■こどもえなとバック

司書お薦めの子どもの本を、題名や作者を隠して貸し出します。今回は、年齢ごとに分けたカプセルトイ（ガチャポン）を回し、出たカプセルによって、本を渡します。

■期間 4月22日(金)～5月12日(木)(無くなり次第終了)

■清流の国ぎふ・図書館スタンプラリー 2022

子どもの読書週間に合わせ、スタンプラリーを開催しています。県内公共図書館を巡り、子ども3個、大人5個のスタンプを集めると、オリジナルグッズをプレゼント。

■期間 5月15日(日)まで

■主催 県公共図書館協議会

恵那文化センター 明智かえでホール イベント情報 (4/11～5/10)

市民講座情報▶

前期市民講座の受講生を募集

料理や体操、ITなどのスキルアップ講座の他、嚶鳴フォーラムに向けて学ぶ先人学習講座、大学講師に学ぶ認知症予防運動など、多彩な講座が盛りだくさん。

子ども琵琶倶楽部

特別市民講座として、恵那観光大使で筑前琵琶奏者の田中旭泉先生から学ぶ「子ども琵琶倶楽部」を開催します。気軽に楽しく、日本の古典芸能を学びませんか。



恵那文化センター TEL 25-5121

明智かえでホール TEL 54-3991

生涯学習課 TEL 26-2111 (内線 472)

休館日

4/11 (月)、18 (月)、25 (月)、

30 (土)、5/2 (月)、6 (金)、9 (月)

■受付期間 4月16日(土)～30日(土)午前9時～午後5時

※ウェブでの申し込みは、17日(日)から。
昨年度後期と同講座を申し込む場合は、
21日(木)から

■受付場所 恵那文化センター、市民会館、各コミセン

■その他 詳しくは、恵那文化センターなどで配布する市民大学ガイドブックで確認ください。

令和5年5月3日(木)～6月4日(日)の恵那文化センター大ホール・集会室・展示室の施設予約は、令和4年5月1日(日)午前9時から。重複の場合は利用者同士で調整を行い、調整が付かない場合は抽選で決定します。抽選は直接来館した方が対象です。



大井町

七色に光る賽銭箱

桜満開の恵那峡は、夜も魅力的。福を呼ぶ「弁財天」前の賽銭箱は、七色に光ります。4月10日(日)までの夜桜ライトアップと一緒に楽しんでください。

問 大井振興室 (内線 528)



長島町

馬隠し遺跡 (正家城)

鍋山メンヒルの近くの細い尾根にある「馬隠し遺跡」。戦国時代、正家の村人が戦いから避難するため、隠れた小屋の跡といわれています。

問 長島振興室 (内線 529)



三郷町

ピンクに染まる「つつじ山」

4月中旬、棕美殿畑地内国道418号沿いの通称「つつじ山」がピンク色に染まります。ウォーキングコースには展望台もあり、散策もできます。

問 三郷コミセン TEL 28-1338



笠置町

南朝伝説 笠脱神社

後醍醐天皇の孫、尹良親王にまつわる史跡といわれる笠脱神社。この場所で「見かえりて笠置の山ときげばこそ都のこと何思うらめ」と詠み、笠を脱いで、ここに置いたと伝わっています。

問 笠置コミセン TEL 27-3110



飯地町

テント村で春キャンプ

雪解けの飯地高原に、アウトドアシーズン到来！家族や友人と一緒に、バーベキューやキャンプを満喫しませんか。肌寒い日は、薪ストーブ付きキャビンで火を囲んで温まろう。

問 飯地高原自然テント村 TEL 22-3453



山岡町

桃源郷のハナモモ

夫婦で手入れした庭に植えた500本ほどのハナモモが、一面に咲き誇ります。見頃は4月中旬です。
ところ 山岡町久保原422番地(案内看板あり)

問 山内 TEL 56-2367



串原

しだれ桃が見頃

「きねしだれ桃園」のしだれ桃600本が、4月上旬に見頃を迎えます。古民家で、ピアノを弾きながら観賞しませんか。

問 市観光協会串原支部 TEL 52-2111



地域情報 トピックス



東野

阿木川湖の桜

ダム湖百選の一つ「阿木川湖」の桜が、4月上旬に見頃を迎えます。隠れた桜の名所を訪れ、春を感じてみませんか。

問 東野振興事務所 TEL 26-2244



武並町

藤村高札場

深萱休憩所近くの藤村高札場は、江戸時代、幕府の政令を伝える高札を掲げた場所。「放火犯の取り締まり」「キリスト教の禁止」の2枚が掲示されています。

問 武並振興事務所 TEL 28-2102



中野方町

旬の味覚！ 山菜を販売

不動滝やさいの会直売所で、春の野菜や山菜などの販売が始まりました。
時間 午前8時～午後3時(土・日、祝日は午後4時まで)

問 不動滝やさいの会直売所 TEL 23-2166



岩村町

岩村の桜

岩村町には、河川公園や大名墓地、吉田川経塚、太鼓櫓(歴史資料館)など、桜の名所がたくさん。春の散策を楽しみませんか。

問 市観光協会岩村支部 TEL 43-3231



明智町

遠山桜

明智川のほとりに見事に咲き誇る、樹齢400年といわれる彼岸桜の巨木「遠山桜」。4月上旬が見頃です。

問 明智振興事務所 TEL 54-2111



上矢作町

新田の桜が見頃

樹齢は推定500年ともいわれるエドヒガンザクラの巨木。毎年4月上旬が見頃です。
ところ 上矢作町2858番地

問 上矢作コミセン TEL 47-2101



第1回は、創エネ・畜エネ・省エネ住宅支援です。
市では、脱炭素社会の実現に向けて、住宅におけるエネルギーの自給自足を推進するため、「創エネ」「畜エネ」「省エネ」を支援します。

①創エネ・・・太陽光や風力、地熱などの自然エネルギーや火力発電から発生するCO2を減らす技術

【補助制度】太陽光発電システム設置 最大35万円
☎ 環境課（内線208）

②畜エネ・・・出力が変動する自然エネルギーの蓄蔵技術

【補助制度】蓄電池システム設置 最大55万円
☎ 環境課（内線208）

③省エネ・・・住宅や建築物の省エネ性能の向上、建物全体の高断熱化など

【補助制度】えなの木省エネ住宅建設支援 最大50万円
☎ 林政課（内線415）

今年度、SDGsをさらに推進するため、市民や民間事業者など、さまざまな方と連携しながら循環型社会の形成を目指します。その取り組みの一つとして、市が行う事業をSDGsと関連付けて毎月紹介します。☎ SDGs推進室（内線421）

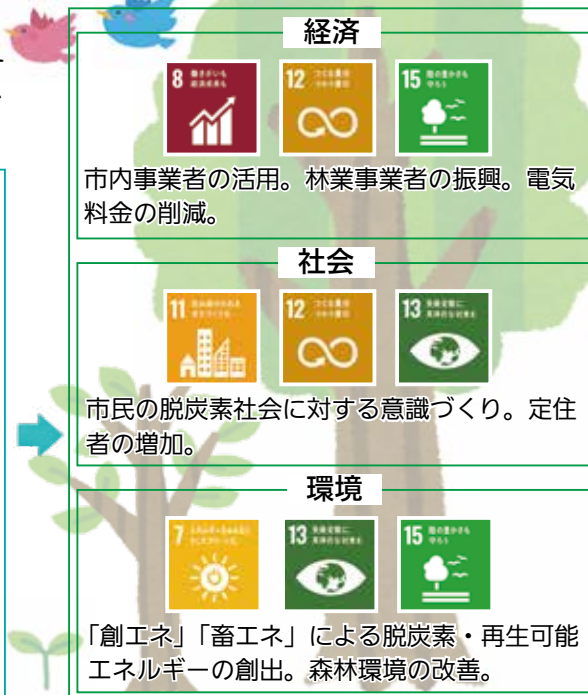

まきがね公園

自然と緑に囲まれた
幅広い方が親しむ憩いの場

長島町の「まきがね公園」に行ってきたんだ。広い敷地内には、体育館や野球場、テニスコート、弓道場など、スポーツ施設が充実しているんだ。年間を通じて、いろんなスポーツ団体が練習や大会を行ったり、市民向けのイベントが開かれたりしているんだよ。

老朽化が進んでいた体育館と健康体力センターは、3年前に改修したんだ。全てのトイレが洋式化された他、高齢者や障がい者向けのトレーニング機器を導入するなど、アスリートや運動する方だけでなく、幅広い方が使いやすい施設に生まれ変わったんだ。

施設の周りは、自然と緑がいっぱい。ウォーキング



▲エーナも筋トレするんだナ！

コースや芝生広場、家族連れに人気の遊具もたくさんあるんだ。子どもに大人気のローラー滑り台は、この春リニューアルしたよ。晴れた日には、御嶽山や中央アルプスの雄大な姿が、ここから一望できるんだ。

駐車場の下にある昭和ため池には、ニシキゴイがたくさんいるよ。体育館の受け付けでコイの餌（1袋50円）を購入して、元氣いっぱいコイたちに餌をやってみてね。

日に日に暖かくなって、運動や散歩が気持ちいい季節になったね。みんなも、春のまきがね公園を訪れてほしいんだ。

☎ スポーツ課（内線482）、市体育連盟 ☎ 25-6478



▲遊具は家族連れに人気なんだナ！

恵那暮らしビジネスサポートセンターだより

事業所のデジタル化を支援します デジタル化の総合相談窓口

当センターでは、事業所のデジタル化に関する総合相談窓口を開設しました。「何から手を付けて良いのか分からない」「効果が分からない」「取り入れる業務が分からない」などの悩みを専門家が解消し、デジタル化を支援します。相談は無料です。まずは問い合わせください。

【活用例】・入力作業のデジタル化
・工場の稼働状況をIOTによりリアルタイムに把握

支援の流れ

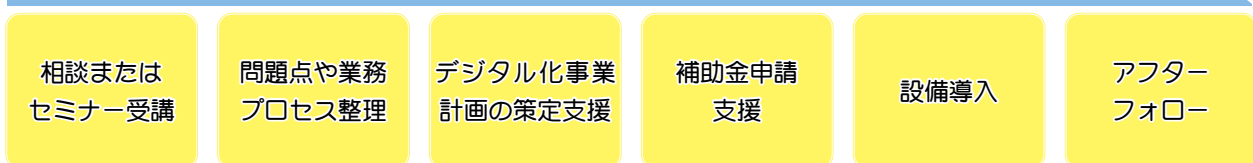

☎ 恵那暮らしビジネスサポートセンター 恵那市大井町206-5
☎ 0573-26-2266（午前9時～午後5時・月曜定休） ☎ info@enalifebizsupport.jp



物知り先生のふるさと情報

（佐藤一斎生誕250年）

佐藤一斎と嚶鳴フォーラム

NPO法人いわむら一斎塾 鈴木隆一さん（岩村町）



▲渡辺華山筆「佐藤一斎（五十歳）像」

江戸時代の終わりに、学者や教育者として、多くの若者を育てた佐藤一斎。「言志四録」をはじめとした教えは、恵那市の生涯学習の源となっています。

一斎は、安永元（1772）年、江戸の岩村藩下屋敷で生まれました。今年は一斎生誕250年。11月にはこれを記念して「嚶鳴フォーラムin恵那2022」が市内で開催されます。

嚶鳴フォーラムは、ふるさとの人々の実績や教えを、まちづくり、人づくり、心育てに生かしている自治体が集まります。情報交換や交流、連携を通して、より良い地域づくりを探り、実現していくための討論会です。同様の先人を輩出した自治体が交代で開催しています。

ちなみに「嚶鳴」とは、中国最古の詩集「詩経」にある言葉で、鳥が仲間を集めて鳴き交うという意味ですが、転じて仲間を求めて切磋琢磨しながら共に学び、共に成長し合う姿を表します。

フォーラムは、愛知県東海市の呼び掛けにより平成19年に発足。現在では、全国から15の市町が参加しています。平成21年第3回嚶鳴フォーラムは、一斎没後150年を記念して本市で開催されました。テーマは「未来を担う子どもたちのために、今、なすべきことは？」。行政、学校、地域、家庭それぞれの役割でした。一斎が言志四録で「子を教うるの道は、己を守るに在り」と説きました。大人や親の学び方や役割、生涯学習の中で、ふるさとの人々の生かし方など、とりわけ生涯学習と子ども教育の相乗効果を考えた政策について、参加した9市の方々の話し合いがなされました。



輝く 恵那人

210 人目



YouTube 市公式チャンネル「百年後に伝える大井宿の芸能」

大井町西舟橋町

くりた ゆみ
栗田 有美 さん (43 歳)

□プロフィール

兵庫県芦屋市出身。音楽一家で育ち、幼い頃からピアノの英才教育を受けた。大学では日本史専攻。ピアノ演奏・伴奏、歌声喫茶講師、司会業、関西弁読み聞かせ、市観光協会パスガイド、ジバスクラム恵那広報、市女性消防隊などで活躍中。



▲ DVD を PR する栗田さん（後列中央）と芸能保存団体

明治天皇大井行在所を中心にした活動するまちづくり団体「しぶろく大井宿」。歴史・文化伝承チームに所属する栗田有美さんは『百年後に伝える大井宿の芸能』の DVD 制作の企画を提案。芸能保存団体への提案や撮影、編集に至るまで、中心的な役割を果たした。

今回、収録した映像は、浅間七福万歳、大井恵那峡とんとん節、大井長島獅子舞、大井栄舞、大井太鼓、大井文楽の6芸能。その多くは、指導者の高齢化や後継者不足、資金不足などにより、伝承が困難な状況に直面している。これらの課題を何とかしたいと、熱意あるチームのメンバーと活動を開始した。栗田さんは、後ろ盾がほばない状態でも、単身で保存団体の練習や総会に飛び込み、制作の目的やメリットを丁寧に説明して協力を求めた。最初は「この人は何だろう」という反応だったが、何度も通い、打ち解けることで、信用を得ることができた。

高い志を持ち始めた取り組みだったが、道のりは順風満帆ではなかった。新型コロナの影響で練習ができず、撮影が長期間ストップするなど、完成までに3年を費やした。心が折れそうな時もあり「モチベーションの維持が一番大変だった」と振り返る。それでも「郷土の伝統芸能を守り、後世に伝えたい」という強い思いを胸に、チームの支えもあって最後までやり遂げた。完成した時に保存団体の方々がくれた「ありがとう」の言葉と喜びの笑顔で苦労が報われ、何よりの宝物となった。

しかし、これで終わりではない。「二人でも多くの方に映像を見てもらい、伝統芸能への理解と後継者の育成につなげることが大事」と、気を引き締める。伝統芸能の価値が見直され、DVDを見る必要なくなるのが理想。世代を超え、百年後まで地域に息づくことを願い、栗田さんと芸能保存団体の挑戦は続く。

伝統が息づく未来を願う 大井宿の伝統芸能をDVDに収録



その他の話題もウェブサイトに満載

News & Topics まちのわだい

3/9

ホストタウンの縁 ポーランド支援募金箱を設置



ロシアによるウクライナ侵攻に伴い、隣国のポーランドなどへ多くの人が避難しています。東京五輪の事前合宿の縁で絆が深まったホストタウン事業の関係団体は、同国が行う避難民救援活動を支援する寄付金の募集を始めました。



3/8

伝統文化活動の担い手で活躍 県伝統文化継承者表彰



永年にわたり伝統文化活動の担い手として活躍し、伝統文化の継承発展に貢献している個人などを表彰する「令和3年度県伝統文化継承者表彰」。市内から、華道千秋流の林正人さん（笠置町）と茶道表千家の岡本祥子さん（東野）の2人が選ばれました。

3/9

大井町を再発見！ 大井第二小が観光 PR 動画を作成



大井第二小学校6年生は、総合的な学習を活用して、2学期から地域の魅力を紹介する観光PR動画を制作してきました。動画では、児童が六つのテーマ「食・自然・安心安全・エナ・歴史・建物」ごとにグループに分かれ、大井町の良さや、五平餅・栗菓子などを、インタビュー形式で紹介しています。

完成報告で市役所を訪れた馬場ありすさんは「動画を通じてたくさんの人が恵那に興味を持ち、恵那を訪れてくれることを願っています」と笑顔で話しました。

動画は、YouTube 市公式チャンネルで視聴できる他、恵那峡ビジターセンターなどで活用する予定です。



YouTube 市公式チャンネル「大井町再発見」

3/14

青少年の育成に貢献 市青少年育成市民会議会長表彰



長年にわたり地域活動を通して青少年の手本となったり、青少年の健全育成に努めたりするなどの功績を表彰する「市青少年育成市民会議会長表彰」。その受賞者に10人と1団体が決まり、表彰式が市役所で行われました。



3/9

子どもたちの成長を願い 児童書とベビーカートを寄贈



県民共済生活協同組合から市に児童書129冊とベビーカートが寄贈され、市中央図書館で贈呈式が行われました。同組合は、地域貢献活動として平成30年度から毎年、県内の図書館や小学校に図書を寄贈しています。5月上旬まで、児童室に「県民共済コーナー」を設置します。

こども版画コンクール 入賞作品決定

「わたしの生活とふるさと」をテーマに第18回市こども版画コンクールを行ったところ、市内のこども園や保育園、小中学校から2,718点の応募がありました。

審査の結果、この中から170点が特別賞や奨励賞、入選に選ばれました。

問 生涯学習課 26-2111(内線 477)

動物や鳥が好きなので、鳥を描こうと思いました。鳥の中では、このエナガ鳥が一番好き。真っ白でふわふわでかわいいです。作品で一番工夫したのは、鳥の毛並みを再現すること。三角刀で丁寧にたくさん彫りました。大変だったけど上手くできました。

後藤美空さん
(大井第一小学校5年生)

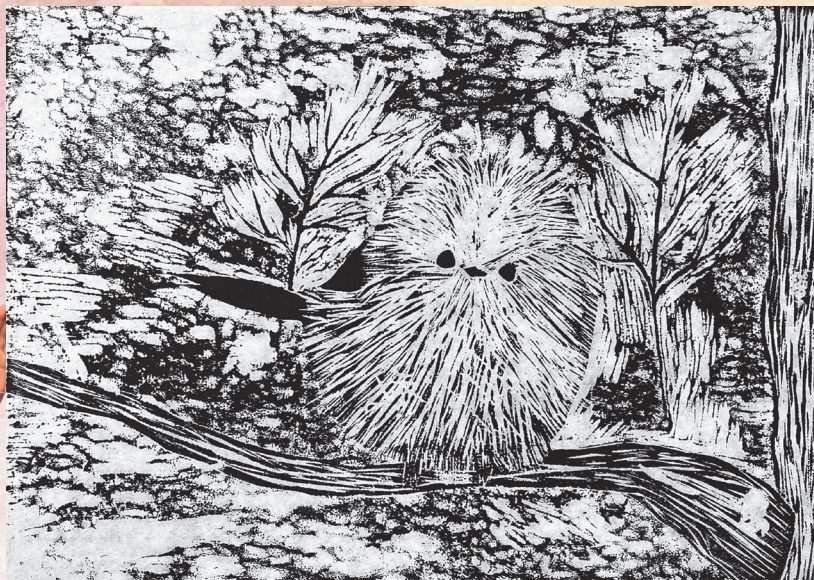

広重賞 恵那山にすんでそうな鳥

加納太葵くん
(岩邑小学校2年生)



市議会議員賞
もっと大きくなれ！



森本宝志郎くん(岩邑小学校4年生)

市長賞
コングラチュレーション



LINE



Facebook



Twitter



Instagram



YouTube



市公式アプリえ〜なび



マチイロ



人口（3月1日現在）	
総数 48,232人	（－65）
男 23,547人	（－30）
女 24,685人	（－35）
世帯 19,840世帯	（－18）
（ ）内は前月との比較	

人口動態（2月異動）	
出生 12人	
死亡 66人	－54人
1月からの自然増減	－123人
転入 89人	
転出 100人	－11人
1月からの社会増減	－16人

交通事故（2月）	
人身事故 7件	（12件）
物損事故 101件	（210件）
負傷者 9人	（18人）
死者 1人	（1人）
（ ）内は1月からの累計	

救急車出動回数（2月）	
214回	（464回）
（ ）内は1月からの累計	
火災（2月）	
建物 4件	（6件）
その他 0件	（1件）
（ ）内は1月からの累計	



マイ広報紙



Gifu ebooks

発行／恵那市役所

編集／総務課広報広聴係

〒509-7292 岐阜県恵那市長島町正家一丁目1番地1

TEL 0573-26-2111

FAX 0573-25-6150